NOVEMBRE-DÉCEMBRE 2021

# PERWEZ *Infos*

COMMUNE DE
PERWEZ

**RELEVE DES COMPTEURS D'EAU PAR ZONE**

**DISTRIBUTION D'ARBRES LE 27 NOVEMBRE**

**PERWEZ FÊTE NOËL DU 10 AU 12/12 ET DU 17 AU 19/12**

# Avis à tous !

## Télévie 2021

Covid oblige, le comité du Télévie s'est mobilisé en force pour récolter un maximum d'argent en un nombre plus restreint d'activités.

**Félicitations aux bénévoles du comité et aux généreux donateurs** qui ont permis à l'antenne perwézienne d'offrir à la recherche médicale un chèque de 21.010 €.

**Vous souhaitez donner de votre temps au bénévolat ? Rejoignez le Comité du Télévie !**

*Plus d'infos : Robert BERWART, Président du comité du Télévie – 0473/495 371 - www.televie.be*

## Réunion – enfin - des deux Orbais

Après presque deux ans d'attente, **les deux comités de jumelage (Orbais-L'Abbaye et Orbais-Lez-Perwez) se sont retrouvés** à Bouillon le 05 septembre dernier.

Au programme : plaisir des retrouvailles et échanges de nouvelles, mais aussi planification des rencontres. Ainsi, Orbais Belgique a accueilli des exposants orbaciens aux Arts d'Orbais le premier weekend d'octobre et les Orbaisiens iront à Orbais-l'Abbaye pour le traditionnel « Moules Frites Bières Belges » le premier samedi de novembre.

**Les deux familles se sont agrandies !** De nouveaux membres sont en effet venus élargir les deux comités, augmentant ainsi la visibilité du jumelage.

*Plus d'infos : Philippe VAN CAILLIE, ph.vancaillie@skynet.be*

## Renouvellement des concessions

Notre commune réalise un recensement des concessions délivrées avant 1971 afin de procéder soit à leur renouvellement soit à leur désaffectation.

Dès lors, un avis sera apposé devant la tombe concernée à partir de la Toussaint 2021 jusqu'à la Toussaint 2022 (soit un affichage d'un an). Si des concessions ont été octroyées pour des membres de votre famille avant 1971, celles-ci sont donc susceptibles de faire l'objet d'un affichage.

Deux solutions s'offrent à vous :

- **Soit renoncer à la concession**, dans ce cas elle sera désaffectée, les signes distinctifs enlevés et les restes mortels éventuels seront placés en ossuaire ;
- **Soit demander son renouvellement** pour une durée de 30 ans. Les renouvellements sont gratuits pour les concessions à perpétuité accordées avant 1971.

Merci de faire part de votre décision à *Madame Patricia RAVET, responsable du service Population – Etat civil, au 081/649 274.*

## Trop tristes, les fleurs fanées

Afin de veiller à la propreté de nos cimetières, nos services procéderont à l'**enlèvement** des fleurs déposées à l'occasion de la Toussaint **à partir du 6 décembre.**

## Distribution d'arbres d'essences variées

**« A la Sainte-Catherine, tout bois prend racine »** dit le dicton. Cette année, **l'essence mise à l'honneur par la Région wallonne est l'aulne glutineux**, le gardien de nos berges !

Que serait un ruisseau qui paresse à travers prés sans ses compagnons naturels que sont les aulnes ?

Les pieds dans l'eau et la tête au soleil, l'aulne est l'arbre emblématique des zones humides. Ses racines stabilisent berges et rives sensibles à l'érosion. Elles servent de refuge à la faune aquatique et fixent l'azote de l'air. La ramure de l'aulne offre une ombre légère qui maintient la fraicheur de l'eau et sa teneur en oxygène.

La commune organisera sa traditionnelle distribution d'arbres dans le respect des normes sanitaires en vigueur, **le samedi 27 novembre, de 9h à 12h, sur le site de la Gare**. Les plants de différentes essences qui seront offerts aux Perwéziens proviennent, autant que possible, des pépinières wallonnes.

Ce n'est plus à prouver, les espaces verts font partie des ingrédients indispensables au bien-être quotidien. En développant la nature «ordinaire» de nos jardins, nous contribuons à la sauvegarde de la nature «extraordinaire» de notre région. Alors, vous aussi plantez à la Sainte-Catherine !

## Marchés hebdomadaires : attention au stationnement

Perwez dispose de deux marchés hebdomadaires : un grand le samedi sur le site de la Gare avec de 20 à 25 marchands, suivant les saisons, et un petit, le jeudi, sur la Grand-Place (du côté de l'arrêt de bus) avec un marchand de poulets rôtis et un poissonnier.

Horaires : - **samedi, de 7h à 13h**

- **jeudi, de 15h à 20h**

Nous vous rappelons dès lors qu'il est **interdit de stationner sur la petite place de Perwez (près de l'arrêt de bus) le jeudi après-midi.**

## L'a.s.b.l. Un Junior pour un Senior recherche un chauffeur bénévole

Notre association d'entraide locale a besoin d'élargir son équipe de chauffeurs bénévoles. Mission ? Conduire, moyennant une modeste rétribution, les perwéziens vers tout endroit ayant un lien direct ou indirect avec la santé (hôpitaux, centres médicaux...).

*Contact : René THYRION - 0476/983 466 du lundi au vendredi de 9h à 12h.*

## Relevé des compteurs d'eau par zone

Reporté à cette année en raison de la pandémie, le processus de relevé des compteurs se fait désormais selon un roulement par zone sur une période de 4 ans. **En 2021, les fontainiers viendront à domicile vérifier les compteurs** auxquels ils n'ont pas eu accès l'an passé ainsi que les compteurs de la zone 1, c'est-à-dire **des rues suivantes** :

- Chaussée de Wavre
- Rue Longue Vallée
- Rue de la Grosse Pierre
- Avenue des Moissons
- Rue des Andains
- Rue des Dizeaux
- Rue des Blés d'Or
- Rue de la Doyerie
- Avenue des Chasseurs Ardennais
- Rue du RAVeL
- Rue aux Quatre Vents
- Rue des Chardonnerets
- Rue du Baron Wigny
- Place des Sauverdias
- Rue des Marronniers
- Rue de la Roseraie.

Chaque abonné recevra dans le courant du mois de novembre un courrier l'informant de la marche à suivre. **Le relevé par les fontainiers aura lieu entre le 1er et le 24 décembre.**

*Pour toute question, prenez contact avec Jessica URBAIN - 081/649 270 - jessica.urbain@perwez.be*

## Cérémonie commémorative

**La commune et le GAPEP vous invitent le mercredi 10 novembre à Thorembais-les-Béguines**

- 10h25 - Rassemblement sur le parvis de l'église
- 10h30 - Discours des autorités locales, dépôt de fleurs, honneur à la flamme provinciale du souvenir
- 11h00 - Verre de l'amitié.

En présence du Chef de Corps de la base de Beauvechain, Pascal JULY, et du Musée du Souvenir 40/45 de Malèves.

## DERBIGUM rencontre ses voisins

Dans une volonté de bonne entente et de transparence, l'entreprise DERBIGUM, invite, en présence des autorités communales, les riverains du site à une réunion d'information.

Thème :

**Comment Derbigum gère les enjeux « environnement »** sur son site et leur impact pour les riverains.

Présentation suivie d'un échange.

Quand : le **jeudi 9 décembre à 19h**

Où : **salle VIP de PERWEX, rue des Dizeaux 10**

Durée : environ 1 heure.

Port du masque et réservation obligatoires soit auprès de Derbigum, Madame ALTIERI (Derbigum) via *sabrine.altieri@derbigum.com* soit auprès de l'Administration, via *communication@perwez.be* ou le 081/649 257.

## Poubelles et quotas : à surveiller !

**Avez-vous une idée du nombre de poubelles et de kilos déjà enlevés cette année ?** Pour éviter une mauvaise surprise sur votre facture, il est bon de consulter de temps à autre votre compte sur *https://inbw.monconteneur.be/auth/login* (avec numéro de registre national et mot de passe).

Pour rappel, la taxe forfaitaire comprend 12 levées des conteneurs noirs (déchets résiduels) et 18 levées des conteneurs verts (déchets organiques), avec un certain nombre de kilos en fonction de la composition du ménage.

## STOP aux dépôts sauvages !

**Afin de combattre les dépôts clandestins, la Commune a décidé d'investir dans la vidéosurveillance.**

Les autorités communales ont toujours accordé beaucoup d'importance au respect de la propreté publique, notamment par l'adhésion au « Contrat de rivière Dyle - Gette » ou encore la participation au projet pilote de reprise des canettes usagées.

La lutte contre les incivilités consiste, d'une part, à sensibiliser le citoyen en l'impliquant dans la gestion d'un environnement plus propre, notamment par l'utilisation de la plateforme participative « Betterstreet », et, d'autre part, à supprimer les éléments générateurs de malpropreté et à rechercher les auteurs d'infractions. C'est là que se trouve la plus grande difficulté.

En effet, il n'est pas toujours possible d'identifier les responsables de ces dépôts. Mais ceci va changer ! **Plusieurs caméras mobiles seront installées sur le territoire communal** et déplacées de manière aléatoire afin de pouvoir identifier les personnes responsables d'incivilités dans l'objectif de pouvoir les sanctionner !

Attention : depuis 2021 les amendes ont doublé. En effet, les responsables se verront sanctionner d'une astreinte de 200 € pour les dépôts de mégots, canettes ou chewing-gums, et 300 € pour les dépôts d'emballages, sacs poubelle, bidons d'huile, récipients, déchets inertes, amiante, …

Vous les avez peut-être déjà aperçus : les panneaux signalant la présence de caméras sur le territoire communal sont en cours d'installation.

En outre, **la Commune va se renforcer d'agents constatateurs**. Le rôle de ces agents est avant tout préventif, en attirant l'attention des citoyens sur leurs actes inciviques. Mais si la situation le nécessite, ils sont habilités à utiliser la voie répressive. Les agents constatateurs sont en effet chargés de chercher, constater, poursuivre et sanctionner les infractions en matière d'environnement.

Travaillons ensemble pour que notre commune reste un endroit où il fait bon vivre !

Be WaPP | Ensemble pour une Wallonie plus propre

Avec le soutien de la Wallonie

# Population

## Formalités administratives

Un certain nombre de démarches administratives ne sont plus à présenter : demande de carte d'identité, kids-id ou permis de conduire... demande de prime de naissance ou d'adoption, demande de prime pour vélo classique, électrique ou kit adaptable, etc.

Mais saviez-vous qu'il est nécessaire de transmettre à l'administration **une demande d'organisation d'une manifestation publique** au moins un mois avant la date de l'événement ? Le formulaire complété doit en effet être approuvé par le Collège. Il se pourrait aussi qu'il donne lieu à un arrêté de police, signé par le Bourgmestre, mentionnant une série de mesures (placement de panneaux de signalisation, fermeture de rue, etc.) ou encore à une intervention spéciale des disciplines liées à la santé. Le document est à renvoyer à *planu@perwez.be*. Il est téléchargeable sur *www.perwez.be/commune/services-communaux/formulaires*

**Location de salles** : Vous souhaitez organiser un baptême ou une fête pour les 80 ans de papy, réunir tous les membres de votre association ? Nos salles communales équipées d'une cuisine sont à votre disposition. L'offre s'élargit avec la salle "Cure de Malèves" récemment restaurée.

Consultez les conditions (avec photos des salles et des cuisines) et les disponibilités sur *www.perwez.be/commune/services-communaux/salles* et introduisez ensuite votre demande le plus vite possible et au minimum un mois avant l'événement via *location.de.salles@perwez.be* ou en remplissant directement le formulaire en ligne. Votre réservation ne sera cependant effective qu'à partir du moment où vous recevrez un mail vous signifiant l'accord du Collège, le prix de la location et le règlement de gestion et d'occupation.

Rappelons que dans le cadre de la relance post-covid toutes les associations perwéziennes (sportives, culturelles et autres) bénéficient d'une mise à disposition gratuite par an.

Vous pouvez demander un complément d'informations à *Séverine COUNE au 081/649 268.*

**Prêt de matériel** : Vous avez besoin d'une tente (6X6 ou 6X9m) de tables, de chaises, etc., n'hésitez pas à consulter la liste du matériel mis à votre disposition ainsi que le règlement d'octroi et les conditions de prêt sur *www.perwez.be/commune/services-communaux/locationdemateriel*. Pour réserver, envoyez un mail à *nathalie.michielsens@perwez.be* au moins un mois avant la date de location souhaitée.

**Travaux** : Vous déménagez et vous avez besoin de réserver un emplacement de parking ? Vous entamez des travaux à votre domicile et vous avez besoin de placer un conteneur ou un échafaudage sur la voie publique, ou bien d'y réserver un emplacement ? Veillez à bien renvoyer le formulaire de demande d'arrêté de police complété au moins 15 jours avant le début des travaux. Ce formulaire peut être téléchargé sur *www.perwez.be/commune/services-communaux/formulaires*. Il doit être envoyé à *mobilite@perwez.be*.

Le règlement communal stipule que "la redevance est fixée à 0,40 € par mètre carré ou fraction de mètre carré de surface occupé par jour d'occupation du domaine public." La redevance est due à partir de la date de l'utilisation du domaine public jusqu'à renonciation à l'utilisation. La redevance n'est pas applicable si l'occupation du domaine public n'excède pas 48 heures (cf tableau).

| | | | |
|---|---|---|---|
| Redevance d'occupation du domaine public (si durée supérieure à 48h) | < 20 m²<br>0,40 € /m² /jour | De 20 m² à 50 m²<br>0,60 € /m² /jour | > 50 m²<br>0,70 € /m² /jour |

A noter également que toute demande introduite dans un délai inférieur à 15 jours sera refusée. Toutefois, si elle est jugée traitable par les agents communaux (contraintes administratives) et revêt un caractère urgent (explicitement justifié par le demandeur), une redevance supplémentaire de 25,00 € sera demandée.

Enfin, sachez qu'une signalisation, adéquate et conforme, sera éventuellement mise à disposition par les services communaux moyennant une caution de 125,00 € qui devra être payée 10 jours à l'avance.

**Où trouver les formulaires ?**

Sur le site communal *www.perwez.be*, les formulaires sont rassemblés sous ce lien *: www.perwez.be/commune/services-communaux/formulaires*

# Mobilité

## Challenge Mobilité réussi à Perwez !

**Entre le 13 et le 24 septembre**, la commune de Perwez a participé au Challenge Mobilité Est-BW organisé par Gal Culturalité et le Gracq. **L'administration, le collège Da Vinci et les écoles communales d'Orbais et de Malèves se sont donnés au maximum** pour parcourir autrement qu'en voiture solo le trajet vers le bureau ou l'école. En marchant, en courant, en pédalant, trottinant ou co-voiturant, les challengers ont avalé les kilomètres.

Résultat : près d'un millier de kilos de $CO^2$ épargnés à Perwez !

Le Collège Da Vinci a remporté le challenge des écoles haut la main : 103 participants ont parcouru 3622 km en mobilité douce, épargnant ainsi 472 kilos de $CO^2$.

Pour récompenser sa belle performance, il se voit offrir 500 € qui serviront à aménager le parking vélo. Résultat plus encourageant encore : l'engagement des élèves continue car ils viennent plus souvent à l'école à vélo.

L'administration communale n'est pas en reste : avec un total de 2413 km au compteur, Perwez se place en haut du classement des administrations ayant parcouru le plus de kilomètres autrement qu'en voiture solo.

**Félicitations à tous les participants ! Merci pour leur implication citoyenne et sportive, et pour ce coup de pouce à la mobilité communale ainsi qu'à la lutte contre les changements climatiques !**

Score final : Pour l'ensemble du Brabant wallon Est, quelque 517 participants hypermotivés ont réussi à réduire les émissions de $C0^2$ de près de 3 tonnes !

## Un guide des solutions mobilité à l'Est du Brabant wallon !

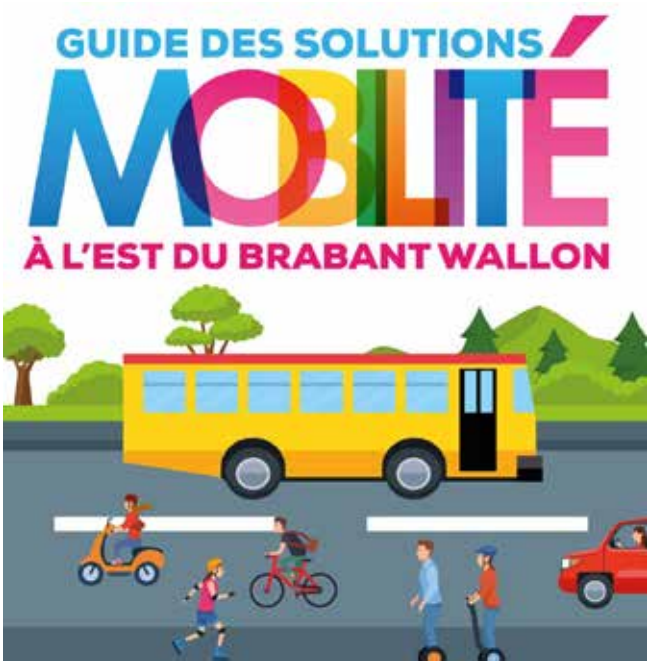


Parce que la connaissance des alternatives est le premier pas vers le changement des pratiques, le GAL culturalité, en collaboration avec les conseillers et les échevins de la mobilité, vous propose un guide répertoriant l'ensemble des solutions mobilité déployées à l'est du Brabant wallon.

**Découvrez à travers chacune des fiches les détails pratiques pour se déplacer autrement** vers son école, son lieu de travail, au sein des communes... Et cela, que vous soyez élève, travailleur, parent, chef d'entreprise, senior, personne à mobilité réduite, etc.

Vous pouvez télécharger ce guide sur *http://culturalite.be/guide/* ou en demander un exemplaire au service Mobilité.

*Contact : Nathalie GILISSEN - 081/649 277 - mobilite@perwez.be*

# Energie

## Un grand pas pour le climat

En octobre 2014, le Conseil européen a adopté des objectifs ambitieux sur le plan énergétique et fixé la date-butoir à 2030. Pour cette date, l'Europe s'est engagée à :

- réduire les émissions de gaz à effet de serre d'au moins 40% par rapport aux niveaux de 1990,
- porter la part des énergies renouvelables à au moins 32%,
- et améliorer l'efficacité énergétique d'au moins 32,5%.

Dans sa déclaration de politique communale comme dans son Plan stratégique transversal, la Commune a exprimé sa volonté de faciliter la transition énergétique en améliorant l'efficacité énergétique du patrimoine communal mais aussi en mobilisant et catalysant les initiatives des citoyens, entreprises, associations et agriculteurs.

Dès lors, elle a pris une série d'initiatives pour aller de l'avant et agir concrètement en faveur du climat.

**Convention des Maires et Plan d'actions Energie durable et climat**

Afin de soutenir la diminution des effets du changement climatique, la commune de Perwez a décidé d'adhérer à la Convention des Maires, une initiative européenne qui rassemble les collectivités locales prêtes à s'engager pour atteindre les objectifs précités de l'Union européenne. Perwez rejoint ainsi les 500 signataires belges, parmi les 10 000 signataires européens.

En tant que signataire, Perwez s'engage à soumettre un Plan d'Action pour l'Energie Durable et le Climat (PAEDC). Ce plan s'articule en 3 phases : un inventaire de référence, la mise en œuvre d'actions concrètes à court terme et leur suivi.

Le dossier de candidature POLLEC 2020 ayant été retenu, la Commune a engagé une nouvelle collaboratrice POLLEC dont la mission est la suivante :

- Mettre en place et coordonner l'équipe POLLEC interne ainsi que le comité de pilotage qui comprend l'équipe POLLEC et les acteurs du territoire
- Soutenir la Commune pour signer et s'engager dans la Convention des Maires,
- Dresser un état des lieux de la politique énergétique et climatique locale,
- Etablir un inventaire des émissions de gaz à effet de serre des secteurs clés d'activités du territoire,
- Définir le potentiel renouvelable du territoire,
- Réaliser une étude vulnérabilité du territoire aux changements climatiques,
- Elaborer le PAEDC avec l'équipe POLLEC et le comité de pilotage,
- Définir un plan de communication et une démarche de mobilisation locale participative,
- Définir un plan d'investissement pluriannuel.

Pour son engagement à mi-temps durant 2 ans, la Commune bénéficie de subsides pour un montant de 22.400 €

Il est intéressant de noter que In BW a remis une candidature pour agir en tant que coordinateur supra-communal dans le but de renforcer son accompagnement aux communes, que cette candidature a également été retenue. Dès lors, tous les coordinateurs POLLEC, communaux et supra-communal, forment un grand réseau prometteur tout en gardant chacun un focus sur leur territoire particulier.

**Un nouvel engagement pour POLLEC**

La Commune de Perwez s'est associée à celle de Jodoigne pour engager une coordinatrice du programme POLLEC, Politique Locale Energie Climat. Il s'agit d'Eliza RENZONI, diplômée de la Haute Ecole de la Province de Liège en tant qu'agronome spécialisée en environnement. Elle est la référente de la commune pour le Plan d'Action pour l'Energie Durable et le Climat (PAEDC).

*Contact POLLEC : Eliza RENZONI, eliza.renzoni@perwez.be*

# Environnement

## Environnement Zéro Déchet

Notre commune s'est lancée dans une démarche « zéro déchet » et propose dans chaque parution de votre Perwez Infos un rendez-vous trucs et astuces pour diminuer notre production de déchets ou s'en débarrasser correctement.

## Focus cette fois sur le numérique

Les usages numériques font partie intégrante de notre quotidien. Amélioration des échanges, communication instantanée, économie de temps et de papier, moins de déplacements, plus de collaboration et de partage… : autant de bénéfices qui s'assortissent aussi néanmoins d'impacts importants sur l'environnement.

Le numérique engendre en effet une multiplication des appareils, une consommation d'énergie et de matières premières, la production de déchets… En bref, **la galaxie numérique génère une pollution bien réelle !**

**On estime aujourd'hui que le numérique est responsable de 4 % des émissions mondiales de gaz à effet de serre.** Et cela ne fait qu'augmenter ! En 1 heure, 8 à 10 milliards de mails sont échangés et plus de 180 millions de recherches sont effectuées sur Google. En 2018, on estimait le nombre d'objets connectés à 15 milliards et près de 45 milliards seraient attendus vers 2030. (chiffres de l'ADEME)

La pollution numérique désigne toutes les formes de pollution engendrées par les nouvelles technologies. Les déchets informatiques sont bien réels et nous devons les gérer.

**Que faire de nos déchets informatiques ?**

Nous sommes de plus en plus équipés et nous renouvelons très rapidement notre matériel. Or les objets numériques ont des conséquences environnementales tout au long de leur cycle de vie (matières premières, fabrication, transport, distribution, utilisation, fin de vie …). Evitons donc de les remplacer trop souvent !

En cas de panne, vous pouvez les faire réparer dans un magasin spécialisé ou un Repair Café, par exemple. **A Perwez, les Repair Cafés sont organisés tous les 2es lundis du mois, de 19h30 à 21h dans la salle du SCAJ, rue de Brabant 43 à Perwez-centre.**

Si vos appareils fonctionnent encore, vous pouvez les donner à différentes asbl qui les reconditionnent et les fournissent aux personnes défavorisées. Citons par exemple : DigitalForYouth ou Solidarité Informatique sans Frontières, etc.

Vous pouvez aussi ramener vos anciens appareils inutilisables au Recyparc ou chez votre commerçant. Celui-ci est tenu de les reprendre gratuitement car dans le prix d'achat de votre nouvel appareil figure un montant destiné à couvrir le recyclage de l'ancien.

Il en va de même pour les cartouches d'encre reprises par RECUPEL. Elles sont en effet considérées comme des déchets électroniques qui peuvent être nettoyés et même réutilisés.

**Comme toujours, le meilleur déchet est celui que l'on ne produit pas ! Privilégions donc les appareils de seconde main et/ou reconditionnés !**

# Le recyparc a réouvert ses portes

Après une année de travaux, le recyparc a réouvert ses portes le lundi 27 septembre.

Complètement réaménagé, plus grand, plus pratique, il répond mieux aux besoins actuels des Perwéziens. Pour plus de facilité, il dispose désormais d'une entrée et d'une sortie distinctes afin de fluidifier le trafic des voitures. L'entrée se fait par la rue Longue Vallée.

Coût de cette rénovation : 1,2 millions d'euros.

**Horaire d'ouverture**

L'horaire quant à lui demeure inchangé. Toute l'année, le recyparc vous accueille :

- **du lundi au vendredi de 10h à 17h**
- **le samedi de 9h30 à 17h**

Il est fermé les dimanches et jours fériés légaux. Du 24 au 31 décembre, le recyparc est fermé à partir de 15h15 au lieu de 17h.

**Plan du nouveau recyparc et types de déchets acceptés**

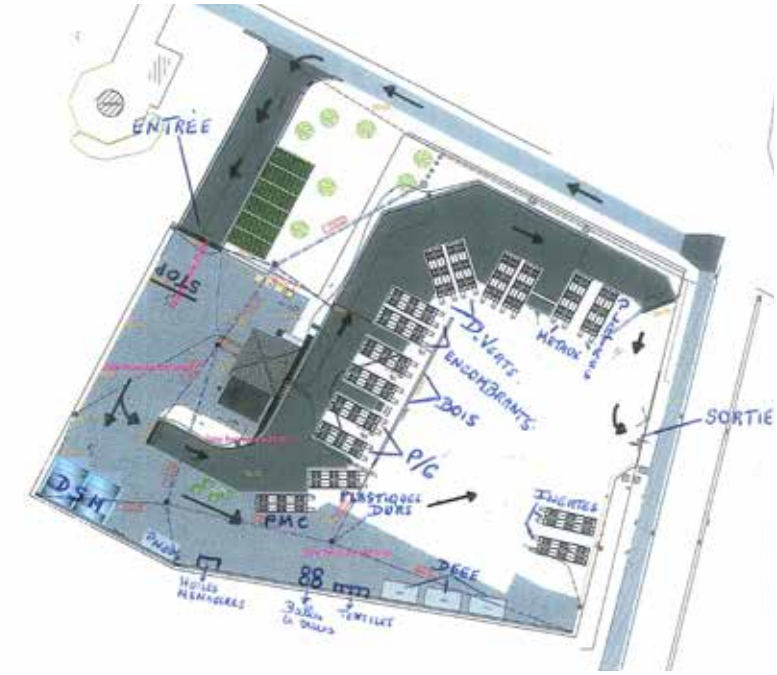


*P.C. = Papiers/cartons.*

*D.S.M. = Déchets spéciaux des ménages (ex : peintures, colle, herbicides, cartouches d'encre, dissolvants...).*

*D.E.E.E. = Déchets d'équipements électriques et électroniques.*

26 matériaux différents peuvent être déposés dans ses vastes containers. Pour savoir ce que vous pouvez y amener en vue du recyclage, consultez le site d'In BW : *https://www.inbw.be/dechets-acceptes*

In BW gère 17 recyparcs (anciennement appelés parcs à conteneurs) qui sont accessibles aux habitants du Brabant wallon (sauf ceux de Braine-l'Alleud, Mont-Saint-Guibert et Waterloo).

Chaque année, 90.000 tonnes de déchets sont apportées dans ces recyparcs par un million de visiteurs ! Aujourd'hui, la moitié des déchets produits par les habitants de Brabant wallon transitent par les recyparcs et **99% d'entre eux sont recyclés.**

**Un très bonne nouvelle pour l'environnement !**

# Gestion de l'eau

## Et pour ce qui concerne la distribution d'eau dans les villages ?

Si la bourgade de **Perwez fut dotée d'un réseau d'adduction d'eau dès 1905**, il n'en fut pas de même dans les quatre communes rurales voisines qui lui furent rattachées en 1977. **Les habitants des villages durent attendre un demi-siècle pour bénéficier de l'eau à domicile.**

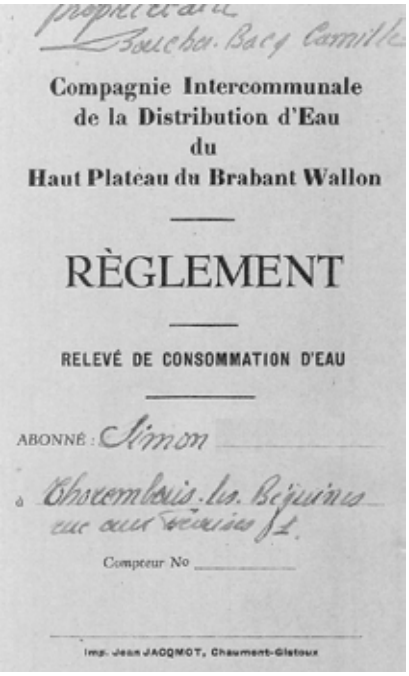
Compagnie Intercommunale
de la Distribution d'Eau
du
Haut Plateau du Brabant Wallon

RÈGLEMENT

RELEVÉ DE CONSOMMATION D'EAU

ABONNÉ : Simon

Thorembais-les-Béguines

Compteur No

Imp. Jean JACQMOT, Chaumont-Gistoux

Au début du XXe siècle, le pays se dote progressivement de réseaux de distribution d'eau. Certaines communes se regroupent pour supporter les coûts d'installation et d'exploitation. Ainsi naît, en février 1914, la « Compagnie intercommunale de la distribution d'eau du Haut Plateau du Brabant Wallon» (IEHPBW) dont les captages sont situés à Chaumont-Gistoux. Parallèlement, pour aider les communes en manque de moyens, l'État crée en 1913 la Société nationale des distributions d'eau (SNDE).

Éloignés des zones de pompage, nos quatre villages ne peuvent être raccordés dans l'immédiat. Les habitants doivent attendre avant de voir l'eau arriver directement chez eux. En 1941, à Thorembais-les-Béguines, on compte 12 puits publics répartis dans le village ainsi que 62 puits privés. La qualité de l'eau de certains d'entre eux laisse parfois à désirer…

Une nouvelle ère s'ouvre après la guerre. Des moyens financiers et techniques sont disponibles pour assurer le développement des régions rurales. La distribution d'eau s'étend fortement dès la fin des années 1940.

Par décision des 6 mars et 20 mai **1947**, **les communes de Malèves-Sainte-Marie-Wastines et de Thorembais-les-Béguines** décident de rejoindre l'IEHPBW pour assurer la distribution d'eau à leurs habitants. Il faut toutefois attendre cinq ans pour que les conduites soient placées à Malèves par la firme De Bodt, de Morlanwelz, et six ans pour qu'elles le soient à Thorembais par la firme Lemaire, de Courcelles. L'IEHPBW atteint alors l'objectif de couvrir quatorze communes que ses fondateurs s'étaient fixés quarante ans plus tôt.

De leur côté, **les communes de Thorembais-Saint-Trond et d'Orbais acceptent**, en septembre **1949**, la proposition de la SNDE d'établir un avant-projet de distribution d'eau. La société crée en son sein un service régional Sud Brabant auquel adhèrent nos deux communes début 1954. Il faut toutefois attendre 1959 pour que les travaux, adjugés à la firme Mathieu-Sohy de Tihange, se terminent.

En 1977, la nouvelle commune de Perwez reprend les parts que les villages possèdent dans l'IEHPBW et dans le service Sud Brabant de la SNDE.

En 1986, la politique de l'eau est régionalisée ; la SNDE est scindée en deux : la VMW en Flandre et la Société wallonne des distributions d'eau (SWDE) en Wallonie.

SOCIETE NATIONALE DES DISTRIBUTIONS D'EAU.

N°T 14/9/15.

SERVICE REGIONAL DU SUD DU BRABANT.

RESEAU DE THOREMBAIS ST TROND. EXTENSIONS.

Au début des années 1990, la situation financière de l'IEHPBW, dont Perwez possède 18 % des parts (Chaumont-Gistoux en a 56 %) ne permet plus de faire face aux investissements nécessaires. Décision est prise de dissoudre l'intercommunale. Le 13 décembre 1991, le conseil communal de Perwez vote en faveur de la reprise des réseaux de Malèves-Sainte-Marie-Wastines et de Thorembais-les-Béguines par la SWDE. Début 1993, la dissolution de l'IEHPBW est effective.

**Les quatre villages sont depuis lors tous desservis par la SWDE dont l'appellation a été raccourcie début 2001 en Société wallonne des eaux.**

Pour le Cercle historique, Gautier MANIQUET

# ADL

## Labyrinthe fleuri : un joli succès de foule

« Dessine-moi un mouton » : Les agriculteurs de Perwez ont ouvert leur cœur au public qui a afflué sans discontinuer ce dimanche 10 octobre à Thorembais-Saint-Trond. Sur des thématiques agricoles et environnementales bien ciblées, une dizaine d'agriculteurs locaux et autres partenaires communaux (contrat Dyle-Gette, etc.) ont expliqué les enjeux du métier et répondu aux questions des visiteurs. Une belle façon de tisser du lien entre le monde agricole et les familles venues en nombre !

**Cette promenade, qui suivait le tracé d'un mouton à travers champs, au milieu des fleurs, a attiré plus de 650 visiteurs**. De petits groupes de promeneurs étaient guidés par un agriculteur sur un parcours parsemé de stands proposant des actions de sensibilisation sur la faune, la flore, les sols et l'eau. Des explications leur étaient données sur les actions menées par les agriculteurs pour mieux cohabiter avec la nature.

## Le grand jeu-concours « La vitrine » est de retour !

Cet hiver, les commerçants de l'entité de Perwez vous proposent de participer au jeu-concours LA VITRINE.

Le principe est simple : La vitrine située rue de la Station n° 1 sera remplie d'articles mis en jeu par les commerçants de Perwez, dont il faudra deviner le prix.

**Du mardi 30 novembre au vendredi 31 décembre 2021, tentez de découvrir la valeur globale, le juste prix au centime d'euros près, de « LA VITRINE » et remportez tous les articles qui la composent !**

Comment participer ? Rendez-vous dans l'un des commerces participant pour vous procurer le bulletin de participation. Pour le valider, il vous suffira d'effectuer 3 achats d'un montant de 20 € ou plus dans 3 commerces différents, afin de recevoir les 3 cachets nécessaires.

Une fois les achats réalisés, il ne restera plus qu'à évaluer la valeur globale de la vitrine, et à déposer votre bulletin de participation complété dans la boîte aux lettres de l'ADL (Rue de la Station, 7) le 31 décembre au plus tard.

Alors foncez dans vos commerces et tentez de découvrir le prix de vente des articles mis en jeu par ceux-ci !

La désignation du gagnant sera effectuée dans le courant du mois de janvier, en direct sur Facebook, sur la page de l'ADL de Perwez, et sous le contrôle d'un huissier de justice.

**Bonne chance à tous !**

Liste des commerçants participants et règlement disponibles sur le site *https://www.adl-perwez.be/lavitrine/*

*Infos : ADL - 081/834 797 - adl@perwez.be*

# Budget participatif

## Budget participatif : avancement des projets

**Proposés, élaborés et votés par les citoyens perwéziens pour leurs concitoyens, les projets liés au Budget participatif 2020 sont peu à peu mis en œuvre voire déjà achevés**. Rappelons que ce processus de démocratie participative permet aux habitants d'agir directement sur l'avenir de la commune, d'améliorer son cadre de vie et d'en renforcer la cohésion sociale. Où en sont aujourd'hui les projets ?

**Une première fournée pour le Four à Pain Villageois**

L'équipe du « Four à Pain Vit-La-Joie » a lancé sa première expérience de panification lors de la fête du village de Malèves, le week-end du 15 août. Ce fut l'occasion de faire découvrir des pains authentiques cuits « à l'ancienne » et une succulente recette de foccacia. Dans une ambiance (très) joyeuse, les apprentis-boulangers ont pu profiter des conseils avisés de l'équipe… pour réaliser avec succès leur panification !

A terme, l'objectif de l'équipe du « Four à Pain Vit-La-Joie » est d'acquérir son propre four à bois mobile afin de pouvoir organiser des ateliers mensuels et se déplacer dans nos différents villages (lors d'événements) ou dans les écoles.

Avec à la clé, des moments de rencontres conviviaux entre les habitants et la promotion des produits naturels, locaux, durables et éthiques.

Si vous souhaitez rejoindre ce projet et devenir membre de l'équipe du Four à Pain Vit-la-Joie, faites-le savoir en envoyant un courriel à : *fourapainvillageois@gmail.com*.

**Le chalet d'Orbais-Ki-Bouge : le coffre à « matos »**

L'association locale Orbais-Ki-Bouge avait proposé un projet de chalet pour ranger tout son matériel. Ce projet a été finalisé ! Un chalet en bois (4m x 4m) est désormais installé derrière la salle « le Kibboutz » et abrite chaises, tables, panneaux, boissons… Bref, tout ce qui est nécessaire à l'organisation des événements et des diverses activités menées par l'association.

**UpRadio : la radio d'ici sur 98.7 !**

UpRadio reflète le dynamisme de notre région en proposant un programme de proximité attrayant : un max de hits, de pop et de rock, avec des thématiques particulières en soirée, mais aussi des séquences d'informations diverses et bien sûr, la météo locale.

Depuis 1981, avec Radio Coquelicot, RLC et Must FM Hesbaye, sa direction s'est toujours montrée à l'écoute des attentes de ses auditeurs. En mars 2010, elle devient UpRadio, la radio de votre région, la radio d'ici ! Grâce à 2 fréquences, elle couvre la partie Est du Brabant wallon et de la partie Nord de la Province de Namur (Eghezée, Gembloux, etc.).

Pour continuer à diffuser de manière qualitative, elle avait besoin d'un nouvel équipement. Grâce au budget participatif, elle a pu acquérir un émetteur et du matériel de radiocommunication (en pièces détachées)… et bientôt une table de mixage.

**Spray Art colore nos infrastructures urbaines**

Après un passage remarqué dans l'émission « On n'est pas des pigeons » sur la RTBF, Spay Art Belgium va bientôt bomber nos infrastructures urbaines. ORES a en effet donné son accord pour l'embellissement de 10 cabines électriques.

# Sport

## Un skate park temporaire : roulez jeunesse !

Pour la plus grande joie des jeunes qui l'attendait avec impatience, **un skate park temporaire est installé sur le parking du centre sportif de Perwez jusqu'au 24 novembre**. Entouré de barrières Nadar, il est ouvert à toutes les disciplines (skateboard, trottinette, roller, vélo BMX, cross, patins à roulettes).

Financé par la commune avec l'aide de la province du Brabant wallon, ce skate park temporaire répond aux attentes des jeunes exprimées lors d'une grande enquête Jeunesse. Il vient en outre s'inscrire dans l'appel à projets « Place aux jeunes » mis en œuvre par le Service communal d'aide à la Jeunesse.

Tout en étayant l'offre sportive destinée aux jeunes, ce skate park permet aussi aux ados – mais pas qu'eux – de sortir de chez eux, de détacher leurs yeux des écrans, de faire des rencontres et de créer des liens. **Au vu du succès rencontré par l'infrastructure temporaire, la Commune planche sur une structure permanente** qui serait elle aussi présente à proximité du centre sportif ! Affaire à suivre donc !

Vous voulez voir comment font les pro ? Une 3e démo (après les 16 et 23 octobre) est programmée **le mercredi 3 novembre 2021 de 13h à 18h**. Outre la démonstration-show, un encadrement et la mise à disposition du matériel nécessaire (skate et trottinette) sont prévus.

## On s'escrime à Thorembais avec « Les 3 armes » !

Une nouvelle discipline est proposée au hall sportif de Thorembais-les-Béguines, rue du Presbytère 5 : l'escrime avec le cercle « Les 3 armes ».

Les entraînements de cette discipline olympique ont lieu tous les jeudis de 19h30 à 21h et sont accessibles aux jeunes de 7 à 77 ans. Les 3 armes pratiquées sont l'épée, le sabre et le fleuret. Le club « Les 3 armes » vous attend « de pied ferme* » pour vous « escrimer* » à toucher sans être touché, et à riposter du « tac au tac * » avec fair-play bien sûr. (*Autant d'expressions inspirées de cette discipline).

Plus d'infos : David-Olivier HAULOTTE, *do.haulotte@gmail.com*, 0486/454 380 et *www.les3armes.be*

# Logement

## Offre locative : 1 appartement « Au Blanc Bwès »

**A destination de seniors autonomes et indépendants à partir de 50/55 ans.**

Un appartement de +/- 45m2 est libre d'occupation à partir du 1er novembre dans la maison Abbeyfield dite « Au Blanc Bwès ». Il s'agit d'une maison « basse énergie », située dans un endroit calme, vert et aéré, proche du Ravel, des transports en commun et du centre de Perwez.

L'appartement se compose d'un living avec coin cuisine, d'une chambre et d'une salle de bain. Les parties communes, d'une superficie de plus de 200 m², disposent d'une cuisine, d'une salle pour repas, réunions ou activités diverses, d'une buanderie, d'un ascenseur et d'une série de locaux techniques. La maison s'agrémente aussi de deux terrasses et d'un jardin avec potager.

Organisée en Asbl, la maison est autonome, gérée majoritairement par les habitants avec l'appui de quelques volontaires. La PAF actuelle est de ± 600€ et comprend : la mise à disposition d'un appartement, un repas /semaine, le chauffage individuel et les autres charges communes. A ce montant, il faudra ajouter les factures de consommation personnelle d'eau et d'électricité.

Pour tout renseignement ou pour une visite : *aublancbwes@yahoo.com*

# Coin des seniors

## Félicitations à nos jubilaires !

Perwez a la joie de compter **44 couples de jubilaires cette année**. 29 couples fêtent leurs noces d'or (50 ans de mariage), 9 couples leurs noces de diamant et 6 couples sont unis depuis 65 ans (noces de brillant).

Afin d'éviter les grands rassemblements, potentiellement dangereux, le Collège ira en personne féliciter les heureux époux et leur remettre un chèque-commerce d'une valeur de 100 euros ainsi qu'un joli bouquet de fleurs.

**Tout en leur souhaitant encore de nombreuses années de bonheur à 2 !**

## Seniors consultants à votre écoute

Les Seniors consultants rappellent qu'ils sont toujours à votre disposition pour servir de trait d'union entre vous et les autorités communales.

N'hésitez pas à leur communiquer vos soucis, vos attentes ou encore vos suggestions. Voici vos représentants :

- **Malèves-Ste-Marie-Wastines** : Hélas personne ne représente ce village. Que les amateurs se manifestent !
- **Orbais** : André DEJARDIN, Paul ERREMBAULT, Jean-Pierre JAMIN, Raymond MOHIMONT.
- **Perwez** : André COLON, Philippe DEMYTTENAERE, René GHYSELS, Félix MANIQUET, Victor MASSON, Harry WALLING.
- **Thorembais-les-Béguines** : Josiane DEWOLF. Autres amateurs ?
- **Thorembais-Saint-Trond** : José GEORGES, Jacqueline GOFFINET, Guy JEANFILS.

La période « Covid » a freiné et même stoppé leurs activités mais, en octobre, ils ont participé au premier forum des Commissions Communales Consultatives du Brabant Wallon.

*Contact : Jacqueline SAUVAGE-GOFFINET - Présidente - 0476/788 387 - daniel.sauvage@skynet.be*

## Goûter de Noël pour nos seniors

Cette année, la commune va renouer avec la tradition du goûter des seniors. Ainsi, le **dimanche 19 décembre, à 15h**, à la salle PERWEX, un goûter cougnou sera offert à nos aînés (65 ans et plus) dans une ambiance festive et chaleureuse.

Si vous souhaitez y participer, **merci de bien vouloir renvoyer votre coupon à l'Administration**, rue E. de Brabant 2 à 1360 PERWEZ, ou de le déposer dans la boîte aux lettres grise ou encore de téléphoner au 081/655 344 entre 8h30 à 12h.

---

**Coupon-réponse**

Madame .....

Monsieur .....

Adresse : .....

.....

Téléphone.....

## Un nouveau Conseil Communal des Enfants

Le vendredi 1er octobre, un nouveau conseil communal des enfants (CCE) est entré en fonction lors d'une réception organisée à la salle Perwex, en présence des autorités communales. En 2020, il n'avait pas été renouvelé à cause de la crise sanitaire. Il regroupe **12 jeunes conseillers des classes de 6e primaire** de toutes les écoles de l'entité, tous réseaux confondus. Ces jeunes élus, qui ont prêté serment, auront l'occasion d'échanger et de se mettre d'accord sur une série de projets, **guidés par l'équipe du Service communal d'aides aux jeunes** (SCAJ).

Le Conseil consultatif des enfants s'inscrit ainsi dans une politique communale qui met l'accent sur la **responsabilisation des jeunes citoyens** dans un esprit de respect, de tolérance, de participation et de communication.

Les jeunes conseillers se rencontrent, une fois par mois, dans salle du Conseil communal, sous la présidence de l'échevine de l'Enseignement. Ils disposent d'un budget de 2.500 € pour concrétiser un ou plusieurs projets qui leur tiennent à cœur.

*Contact : SCAJ - scaj@perwez.be - 081/659 201*

## Un dessin pour un senior

Les fêtes de fin d'année approchent à grands pas et avec elles le plaisir de se réunir en famille et de recevoir un cadeau. Malheureusement certains de nos ainés n'ont pas cette chance…

*Dessin d'Alix SNAPPE*

C'est pourquoi, **la Commune invite les enfants à prendre crayons, pastels, marqueurs, etc. pour réaliser un joli dessin ou écrire une petite lettre sympathique à destination de nos ainés.**

Ils peuvent ensuite les **déposer dans la boite aux lettres de l'Administration ou à l'Accueil, avant le 3 décembre**. Ces cadeaux personnalisés seront distribués dans les deux maisons de repos de l'entité.

Si les conditions le permettent, vous pourrez découvrir un reportage photo de la distribution sur le site internet de la Commune et Facebook.

Une question ? N'hésitez pas à contacter le *service « Ainés » de l'Administration au 081/649 263.*

## Unité pastorale de Perwez

Le dimanche 19 septembre dernier, les catholiques des différentes paroisses de l'entité se sont rassemblés en l'église décanale Saint-Martin pour assister à la **messe de rentrée et de lancement de l'Unité pastorale de Perwez** coordonnée par Michel MUWALA, curé de Perwez. Celle-ci fut célébrée en présence de Monseigneur HUDSYN, évêque du Brabant wallon. Un temps de convivialité et de partage !

Cette célébration fut l'occasion de présenter brièvement chaque paroisse et son symbole pour l'unité pastorale.

**Paroisse Saint-Ulric de Malèves**

Si l'histoire du village est liée à son château du 12e siècle, son rayonnement spirituel est à mettre en lien avec sa paroisse fondée en 1865, en même temps que le couvent des religieuses devenu « la petite école de Malèves ». Aujourd'hui, Malèves est aussi connu pour son Unité scoute Jean XXIII. Son entente avec la paroisse, son adhésion aux valeurs évangéliques, fait de ce groupe un vrai lieu missionnaire. Père Alfred, curé de Malèves en est l'aumônier.

Symbole : un foulard et un insigne scouts.

**Paroisse Notre-Dame de l'Assomption de Sainte-Marie**

Ayant à côté de son église le prieuré de Sainte-Marie, propriété de l'Abbaye de Villers-la-ville jusqu'à la Révolution, Sainte-Marie compte aussi parmi ses particularités la chapelle Notre-Dame des Affligés qui date de 1752. Cet édicule classique quadrangulaire en pierre de taille calcaire porte gravé sur son piédestal l'inscription « MÈRE CONSOLANTE / AIDEZ LES AFFLIGES ».

Symbole : une photo agrandie de la chapelle par Fernand BUIS.

**Paroisse Saint-Jean-Baptiste de Wastines**

Le village de Wastines et son église Saint-Jean-Baptiste portent la marque de l'année 1313, année où ils passent des mains du Chapitre de Liège à l'Abbaye de Villers-la-Ville. Contrairement à son étymologie, Wastines en ancien néerlandais signifie « terre laissée en friche, difficilement cultivable », le village se caractérise aujourd'hui par des espaces agricoles prospères et des jardins luxuriants.

Symbole : botte de blé et bouquet de fleurs.

**Paroisse Saint-Martin de Perwez**

L'église Saint-Martin de Perwez a choisi comme symbole une céramique représentant son saint patron : saint Martin, représenté en soldat romain, à l'époque donc où il n'est pas encore évêque, dans un geste de partage.

Symbole : une céramique représentant saint Martin réalisée par Lucienne COLON, Perwézienne.

**Paroisse Saint-Lambert d'Orbais**

En 1765, une épizootie décime le cheptel des fermiers d'Orbais. Sainte Wivine est priée lors d'une grande messe dite à son intention… et le mal stoppe.

L'autre figure emblématique du village est Hippolyte TREMOUROUX qui a financé le home du même nom pour accueillir nos aînés.

Symbole : le portrait de sainte Wivine et la photo de la résidence de Trémouroux.

**Paroisse Saint Roch – Saint Martin à Thorembais-les-Béguines**

Le nom du village fait référence à l'existence d'un ancien béguinage fondé par sainte Ode au XIIIè siècle. Elle prenait soin des malades et des pauvres hors les murs du couvent.

Symbole : une figurine/poupée de la béguine.

**Paroisse Saint-Trond à Thorembais-Saint-Trond**

Sa terre fertile a donné lieu à une activité agricole intense. Aujourd'hui, encore les fils et petit-fils des agriculteurs ont à cœur de poursuivre cette activité et de déployer aussi le maraîchage.

Symbole : panier de légumes et petits tracteurs.

## Le CPAS vous présente… « Au fil de soi ! »

**« Au fil de soi ! », c'est une boutique de seconde main gérée par le CPAS.**

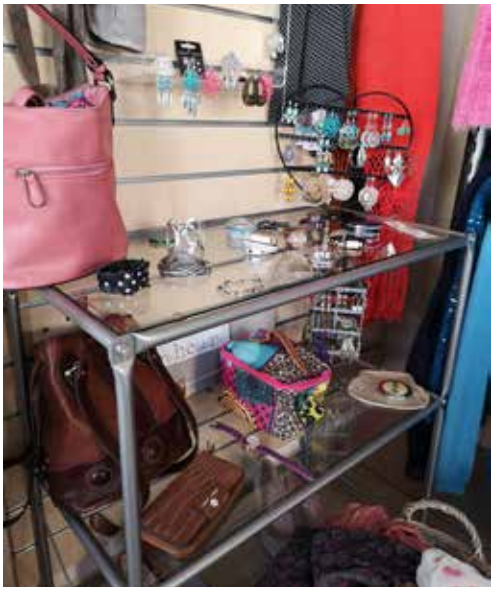

Le concept ? Le magasin fonctionne sur base de dons de particuliers. Les vêtements reçus sont triés, lavés, repassés et proposés à la vente.

Vous y trouverez, selon les arrivages, des vêtements, chaussures et accessoires pour hommes, femmes et enfants à petits prix et en excellent état.

Le **magasin est accessible à tous** et permet une deuxième vie utile à des vêtements et autres objets de mode, dans un monde où la tendance est souvent de jeter trop rapidement.

Vos dons en bon état sont les bienvenus et peuvent être déposés pendant les heures d'ouverture au magasin ou dans le conteneur situé dans la cour arrière (accessible via la Rue Lepage).

Le magasin est **ouvert du mardi au vendredi de 14h à 17h**.

N'hésitez pas à pousser la porte de ce lieu convivial où vous découvrirez accueil et choix !

*Au fil de soi - Rue de la Station, 15 - 1360 Perwez - 081/414 289*

## Conseil du 19 août 2021

**Centre culturel : bilan 2020 positif et rentrée éclectique**

Le Conseil a pris connaissance des comptes et du bilan 2020 ainsi que du budget pour la nouvelle saison 2021-22. Malgré une année culturelle mise à rude épreuve par le coronavirus, l'année 2020 se clôture sur un léger boni de 130,29 euros. Toutes les parties prenantes du Centre culturel ont été félicitées pour leur gestion en tant de crise et pour la préparation de Destination Perwez, qui a fait une belle « Place aux Artistes », et d'une rentrée riche et variée !

**Quelques marchés liés aux travaux**

En urgence, suite aux inondations, le Collège communal avait engagé une dépense de 9.170 € pour la réalisation de trois chambres de visites complètes et une rehausse de chambre de visite à la rue Trémouroux. Cette dépense a été validée par le Conseil.

Le Conseil a également approuvé un marché estimé à 55.000 € pour le remplacement des installations de chauffage des 4 logements publics et du collège Da Vinci afin de les raccorder au gaz de ville et de rendre indépendants les compteurs de chaque entité.

Le Conseil a validé le choix du mode de passation d'un marché d'environ 140.000 € pour le forage et l'équipement d'un puits de captage, de piézomètres profonds et superficiels, rue de Coquiamont. La production d'eau y étant de qualité et en quantité suffisante, un second puits sera foré sur la même zone. L'objectif du Collège est de continuer à investir dans notre réseau d'eau pour l'améliorer et le pérenniser.

**Un conseil dédié à l'enseignement**

Traditionnellement, le Conseil du mois d'août est essentiellement consacré à l'enseignement. Il a donc approuvé le règlement de travail des enseignant.e.s des écoles communales, issu d'une large concertation, ainsi qu'une convention entre la Commune et l'ASBL Anim'Mômes, pour l'accueil extra-scolaire, et une autre convention de collaboration avec le Centre psycho-médico-social du Brabant wallon pour les élèves (et leurs parents) depuis les maternelles jusqu'à la fin des secondaires.

## Conseil du 23 septembre 2021

**Une gestion saine et réaliste des finances communales**

Le Conseil a ratifié la modification budgétaire n°2 qui intègre les dépenses liées à la relance post-covid comme celles découlant des inondations (120.000 €) ainsi que la mise à jour des installations anti-incendie dans les bâtiments communaux (18.000 €) et un skate park éphémère (10.000 €). Malgré ces dépenses, le budget présente un boni de 5.000 €.

**CPAS : des comptes à nouveau positifs !**

Grâce à une reprise méticuleuse de la comptabilité et à une gestion rigoureuse, les comptes 2020 sont revenus dans le positif, après la perte de 575.000 € détectée en début de législature. Par ailleurs, une action sociale plus professionnelle a entraîné un taux de satisfaction à la hausse auprès de la population. La première modification budgétaire vise à coller au plus juste aux activités du CPAS (repas, contrats d'assurance, prix des travaux en hausse, nouveaux projets…).

**Energie et Environnement**

Dans sa volonté de favoriser la transition énergétique en améliorant la l'efficacité énergétique des bâtiments et en catalysant les diverses initiatives locales, la Commune a rentré un dossier de candidature POLLEC 2020, engagé une coordinatrice POLLEC (voir page 7) et adhéré à la Convention des Maires. La Commune se mobilise pour établir et mettre en œuvre un Plan d'Actions en faveur de l'Énergie Durable et du Climat (PAEDC).

En outre, le Conseil a validé la participation de Perwez au projet de thermographie aérienne proposé par in BW aux communes du Brabant wallon.

**L'offre des salles communales s'élargit**

Aux 6 salles déjà proposées à la location s'ajoute la « Cure de Malèves » qui peut accueillir 100 personnes dans un cadre verdoyant. Rappelons que les Perwéziens bénéficient d'un tarif réduit.

# Tribune libre

## Le sport pour tous à Perwez !

Quel plaisir de retrouver la dynamique sportive dans notre commune !

La crise sanitaire a aussi pesé sur la vie de nos clubs et de nos sportifs.

La motivation des très nombreux bénévoles combinée au soutien de la commune permettent enfin à chacune et chacun de s'épanouir à tous les niveaux.

Je profite de ce petit mot pour mettre à l'honneur le travail des membres du personnel, Mathieu, Ingrid, Kathy, Thierry et Georges. Ils sont toujours là à votre service.

La commune continue d'investir et d'entretenir les nombreuses infrastructures sportives.

Dans ce cadre, à l'initiative de Julie DAMS, échevine de la jeunesse, nos jeunes peuvent profiter d'un skate park temporaire au centre sportif avant un investissement dans une infrastructure permanente concertée avec tous les acteurs sous la houlette de Véronique DE BROUWER, échevine de la participation citoyenne.

Le projet de deux terrains de Padel avance également pour étoffer encore l'offre sportive dans notre commune.

L'optimisation de l'utilisation de nos infrastructures permet aussi d'accueillir de nouvelles disciplines comme par exemple l'escrime ou la gymnastique sportive.

Les investissements en infrastructures ne serviraient à rien sans le travail du personnel communal et sans les gestionnaires des clubs aidés par de nombreux bénévoles.

Un énorme MERCI à toutes les personnes concernées.

Jordan GODFRIAUX,
Bourgmestre de Perwez, Echevin des sports

Ensemble!

## Les mauvais choix se paient toujours !

« Gouverner, c'est prévoir ; et ne rien prévoir, c'est courir à sa perte » nous apprend la maxime populaire.

Les dernières décisions ou absences de choix dans le chef du Collège communal en attestent largement tant pour la santé de nos finances locales que pour la prévention de nouvelles inondations.

Ainsi, les autorités de tutelle wallonne viennent de réformer le budget communal perwézien. Celui-ci n'enregistre plus qu'un boni de 11.297 € sur 12.654.929 €, soit 0,08% des moyens communaux, le tout après avoir en moins de 30 mois consommé dans le chef de la nouvelle majorité 837.011 € sur les réserves financières laissées par l'ancienne majorité de 1.457.090 € !

« Plus de 60% de l'épargne des Perwéziens se sont déjà envolés à mi-législature » dénoncent en chœur, les 10 élus de DRC Plus.

Autre exemple, celui du traitement de la prévention des inondations : Michel JANDRAIN, ancien échevin de l'Aménagement du Territoire, rappelle au nom du groupe DRC+ que la nouvelle majorité, en refusant la voirie de liaison vers l'E411, a empêché la réalisation de très nombreux bassins d'orage étudiés par l'In BW afin d'empêcher de nouvelles inondations dans le village de Thorembais-Saint-Trond.

« Votre responsabilité, à l'avenir, est désormais indiscutable en matière d'inondations en renonçant au passage au financement de ces travaux par la Région wallonne. Le Perwézien est donc deux fois perdant, tant en termes de mobilité où aucune solution alternative ne s'est concrétisée depuis 3 ans que dans une lutte efficace contre les inondations ! » ajoute l'élu DRC Plus.

Enfin, les engagements d'hier d'une défense de notre empreinte rurale, d'un authentique « Stop Béton », cèdent le pas aujourd'hui à de multiples constructions qui rompent la trame urbanistique de nos 5 villages.

À force de rejeter tous les points avancés par la minorité ou de les rendre responsables de tous les maux, l'actuelle gouvernance perwézienne ne pose plus les bons choix, manque de lucidité citoyenne et n'anticipe plus les défis qui nous attendent !

Le groupe drc+

# Culture

**Cinéclub : « Effacer l'historique » de Benoît DELEPINE et Gustave KERVERN**
**Jeudi 11 novembre à 20h – Centre culturel**

Prix : 5 € - Moins de 12 ans, gratuit.

**EN L'AIR Festival CIRQUE fait son CABARET "10"**
**Du samedi 13 novembre au dimanche 21 novembre – PamExpo à 1490 Court-Saint-Etienne**

Une dizaine d'artistes vous présenteront des numéros époustouflants ! Du trapèze au mât chinois en passant par les sangles et le main à main, il y aura du cirque à tous les étages, le tout en musique ! Prix : adultes (+26 ans) : 16 € en prévente (22 € sur place) - Étudiants (-26 ans) : 10 € en prévente (16 € sur place) - Enfants (- 3 ans) : gratuit - Articles 27 : 1,25 €.

**Théâtre : « Frankenstein » par la compagnie Karyatides – Dès 10 ans**
**Samedi 13 novembre à 20h – Centre culturel**

Victor Frankenstein est un scientifique passionné, un acharné, un illuminé qui fonce tête baissée dans son obsession : découvrir le mystère de la vie, afin de pouvoir ensuite la « donner » ex utero et ressusciter sa défunte mère. Prix : 12 € - Seniors, jeunes et sans emploi, 10 € - Groupe 10 €. Articles 27 et pass 3CC bienvenus.

**Atelier Déclic : Fabrication d'un sapin de Noël en mode récup'**
**Samedi 20 novembre de 10h à 12h30 – Local du SCAJ, rue Émile de Brabant 43**
Prix : 10 € - Articles 27 et pass 3CC bienvenus.

**Voix Off - Festival a cappella**
**Samedi 20 novembre à 20h – Centre culturel**

Le festival Voix Off est de retour ! Au programme, la pop de « Just Vox » et le voyage à travers les contes de fées du « Brussel Vocal Project ». Prix :14 €. Seniors, jeunes et sans emploi, 12 € - Groupe 7 €. Articles 27 et pass 3CC bienvenus.

**Les Petits déjeuners Oxfam 2021**
**Dimanche 21 novembre de 8h à 12h - Centre culturel**

Cette année, vous pourrez emporter ou déguster sur place de délicieux packs du commerce équitable. Prix : 25 € pour 2 personnes, 40 € pour 4 personnes et 50 € pour 6 personnes.

**Apéro-débat : « Gestion de la pandémie et privation de nos libertés**
**Mardi 23 novembre à 20h – Centre culturel**

**Gratiféria spéciale Saint Nicolas**
**Mercredi 1er décembre de 13h à 15h - Centre Culturel**

12h-13h : installation des stands dans la salle Pirson : Chacun peut apporter des objets en bon état qui peuvent profiter à d'autres. Spéciale Jouets pour enfants !

**Le Ciné des Petiots… en présence d'un certain Nicolas**
**Mercredi 1 décembre à 14h30 – Centre culturel**

Au programme trois films : L'Odysée de Choum (de 3 à 6 ans), Zibilla ou la vie Zébré (de 3 à 6 ans) et Arietty (à partir de 6 ans). Les deux premiers films seront diffusés à la suite. Prix : 5 €, Cinéma et goûter 7 €. Articles 27 et pass 3CC bienvenus.

**Match d'impro avec la FBIA**
**Vendredi 3 décembre à 20h – Centre culturel**

Venez découvrir un match « de mots » durant lequel deux équipes de cinq joueurs s'affrontent pendant 2 x 45 minutes sous l'œil attentif d'un arbitre. Prix :10 € - Seniors, moins de 26 ans, sans emploi et groupes 5 € - Moins de 12 ans, gratuit.

**Cinéclub – Downtown Abbey de Michael ENGLER**
**Jeudi 9 décembre à 20h – Centre culturel**

Prix : 5 € - Moins de 12 ans, gratuit. Articles 27 et pass 3CC bienvenus.

**Concert : Mind Connexion**
**Samedi 18 décembre à 20h - Centre culturel**

Mind Connexion est un projet électro-pop mitonné par Karim BAGGILI et Silvano MACALUSO, mieux connu sous le nom de Silva, en parallèle à leurs carrières personnelles (musique du monde pour Karim, pop française pour Silva). Leur complicité artistique a fait des étincelles sur les plus grandes scènes de Belgique (Francofolies, AB, Esperanzah!) et elle le fera aussi à coup sûr à Perwez. Prix : 12 € - Groupes et abonnés, 10 € - Articles 27 et pass 3CC bienvenus.

**Musique : « Radio Paillettes » par la Compagnie l'EclairCie – Dès 4 ans**
**Dimanche 19 décembre à 15h30 – Centre culturel**

De la musique électrique, des rythmes électroniques pour des paroles inspirées de la vie des enfants. Ou comment grandir en gardant précieusement ses étincelles ! Prix : 9 € - Groupes et abonnés, 7 €- Articles 27 et pass 3CC bienvenus.

**Bienvenue dans le monde magique du CEC Osez'Art !** Il reste des places à nos ateliers :

- Danse créative : Enfants : jeudi 16h30 à 18h - Adultes : jeudi 18h15 à 20h15.
- CréaDys : pour jeunes de 10 à 21 ans ayant des troubles d'apprentissage - samedi de 10 à 12h.
- Ateliers d'écriture : L'écriture ne se limite pas à la rigueur de la grammaire et de l'orthographe…

Une immersion dans l'univers créatif et artistique qui y est lié. De 12 à 99 ans. Samedi de 14 à 16h. Au Centre culturel. Prix : 70 €/trimestre – 210 €/an. CréaDys : 35 €/trimestre – 105 €/an

*Info et réservations : www.foyerperwez.be/CEC-Osezart - Patricia.davies@atelierscreatifsperwez.be – 081/234 551*

**Port du masque et réservations obligatoires : reservation@foyerperwez.be - 081/234 555**
**Plus d'infos sur le programme : www.foyezperwez.be**

# C'était au temps

Thorembais-Saint-Trond présente un plan en forme d'échelle : deux rues principales (Intérieur et Communes) forment les montants, six transversales les échelons. L'avant-dernier d'entre eux est la **rue des Saules.**

*Vue aérienne de 1958 montrant l'ancien tracé*

Cet odonyme est assez commun ; on en retrouve de nombreux exemples partout en Wallonie. Il n'a guère été difficile à déterminer : les saules étaient – et sont toujours – nombreux à border la voirie à proximité du pont sur le Thorembais. C'est d'ailleurs ainsi que la commune motive son choix à la Commission de Toponymie : « de nombreux saules subsistent dans ce quartier ».

Cette dénomination remonte à 1977 lorsque, suite à la fusion des communes, il a fallu renommer certaines rues portant le même nom. Auparavant, il s'agissait de la rue du Mont. Dans le relevé des voiries établi en 1821, ce chemin s'appelait déjà « ruelle du Mont ». Il est vrai que la rue, en son milieu, grimpe plus fort que ses voisines. On a vite fait un mont sur notre bas-plateau hesbignon…

Le bas de la rue a été redressé lors des travaux d'amélioration et d'élargissement des voiries (doubles dalles de béton) menés au début des années 1960. En effet, jusqu'alors, la rue du Mont bifurquait à gauche après le n° 31, traversait de biais l'actuel n° 37 ainsi que la rivière et débouchait rue des Communes, soixante mètres plus au nord qu'aujourd'hui.

*Le « mont » est mieux visible au téléobjectif*

Pour le Cercle historique, Gautier MANIQUET

Le Grimoire d'Eole
Bibliothèque - Cadothèque Perwez

## Novembre 2021

FERMÉ MARDI 2/11
ET JEUDI 11/11

**5/11** 10h - 16h — **Escape game en biblio** — Jouer en famille à partir de 8 ans

**19/11** 9h30 — **Contàbébés** — Des livres et des bébés

**19/11** 20h — **Soirée jeux** — dès 8 ans

**20/11** 10h30 — **Racontines** — Lectures contées dès 3 ans

**27/11** 10h — **Atelier Papier** — Calligraphie dès 10 ans

## Décembre 2021

**17/12** 9h30 — **Contàbébés** — Moment doux à partager

**17/12** 18h — **Nuit des bibliothèques** — au centre culturel dès 3 ans

**5 janvier** 14h-16h — **Atelier doudou** — dès 6 ans

**Fermé du 24/12 au 3/01 inclus**

Réservation INDISPENSABLE :
0471 36 75 76
ou bibliotheque@perwez.be

## Halloween au RFC Perwez

**Vendredi 29 octobre - 18h : Départ du cortège** (cafétéria du RFC Perwez) uniquement accessible aux enfants de l'entité. Animations pour petits et grands. Spectacle de cracheur de feu et autres surprises !

Restauration, dégustation de produits artisanaux.
Ambiance musicale.

R.F.C. 36 PERWEZ — le foyer — COMMUNE DE PERWEZ

*Contact : Stéphane LACOURT - 0475/841 616*

Comité Télévie
# PERWEZ
# Repas d'automne
## Dimanche 14 novembre
### Salle «Perwex» dès 11h30

| Menu 1 | Menu 2 |
|---|---|
| Apéritif<br>Jambonneau sauce moutarde à l'ancienne, pdt rôties aux herbes<br>Dessert | Apéritif<br>Potée aux carottes, saucisse<br>Dessert |

ADULTES : 18,00 € - ENFANTS : 9,00 €

RESERVATIONS POUR LE 1er NOVEMBRE AU PLUS TARD :
081/65 59 69 - 081/65 66 96
0475/35 04 79 - 0497/10 40 07

## Conférence Cecipho : Syrie et Jordanie - L'héritage des grandes civilisations
## Vendredi 19 novembre à 20h - Centre culturel

Pendant près de quatre millénaires, la Syrie et la Jordanie se sont situées au carrefour des grandes civilisations du passé. En partant du 14ème siècle avant J-C jusqu'à la première guerre mondiale, nous découvrons les plus beaux sites de Syrie et de Jordanie, comme Pétra, la cité rose des Nabatéens, Palmyre, le Krak des chevaliers, le désert du Wadi Rum ...

Ce voyage dans le temps donne quelques clés pour mieux comprendre ce qui unit ou divise encore et toujours l'Orient et l'Occident.

Réalisé 6 ans avant le début de la guerre en Syrie, certaines photos sont malheureusement devenues des images d'archives, car de nombreux vestiges archéologiques ont été détruits dans ce pays.

Par Annie et Jean-Luc LERAT.
PAF : 8 €, gratuit pour les moins de 12 ans.

*Infos : Rose-Marie MERCIER 0468/371 539 - www.cecipho.be*

Vous voulez gagner en santé, perdre du poids ou tout simplement apprendre à mieux manger ?
Vous avez entendu parler de notre programme adapté à votre mode de vie et vous voulez l'essayer ?
Vous aimeriez revenir et souhaitez suivre le programme que vous connaissez ?

Bonne nouvelle tout est possible avec WW ! Alors, rendez-vous les mercredis salle "Le Kibboutz" à partir de 17h30 (atelier 18h), je vous aiderai à atteindre vos objectifs ! Venez à une réunion d'essai GRATUITE (exclu toute explication du programme ni calcul de capital smartpoints) - rue Chapelle à la Barre, 2, 1360 Orbais

*Plus d'info : Corinne TONNEAU : ctonneau@wwcoachesbe.com ou 0499/691 931*

## Jardin partagé : parcelles disponibles

Durant le confinenement, certains ont ressenti le besoin de se rapprocher de la nature, de s'entourer de verdure, de créer un potager et d'y planter fleurs et légumes « à la mode de chez nous ».

Vous n'avez pas de jardin ? Qu'à cela ne tienne !

**Venez jardiner en compagnie d'autres amateurs d'espaces verts** gourmands dans le jardin partagé du centre de Perwez. Quelques parcelles sont encore disponibles !

*Intéressé ? Contactez Vinciane du service Accueil Temps Libre au 081/657 345 ou 0470/511 112*

Éditeur responsable : Le Collège communal - rue Émile de Brabant 2 - 1360 Perwez
Rédaction : Isabelle MASSON
Pré-presse : Nathalie JAUQUET-MICHIELSENS
Crédits photos : G. MANIQUET - Le Foyer - Unité pastorale - SCAJ - D-O. HAULOTTE, CPAS, F. HUPPIN

Les articles, photos, agenda, pour la prochaine édition sont à remettre pour le **4 décembre** au plus tard à communication@perwez.be. Infos au 081/649 256.

# Perwez fête Noël

## Sur le Site de la Gare

## Du 10 au 12 décembre

*Marché d'artisans*

*Produits de bouche*

*Spectacle pyrotechnique*

*Parade équestre avec visite du Père Noël*

## A la salle "Perwex"

## Du 17 au 19 décembre

*Quizz musical*

*Concerts*

*Repas*

*Bébés de l'année*

*Goûter des seniors ...*